LAPORAN PRAKTIKUM

APLIKASI BERBASIS PLATFORM

MODUL 2 & 3

GIT & HTML

Disusun oleh:

Muhammad Deka Maulana

2311102148

PSIF-11-REG04

Dosen Pengampu:

Cahyo Prihantoro, S.Kom., M.Eng

PROGRAM STUDI S1 TEKNIK INFORMATIKA FAKULTAS INFORMATIKA

TELKOM UNIVERSITY PURWOKERTO

2025/2026

DASAR TEORI

Modul 2 : GIT

a. Pengenalan Git
   Git adalah sistem kontrol versi terdistribusi (distributed version control system) yang dirancang untuk melacak perubahan pada kode sumber (source code) selama pengembangan perangkat lunak. Diciptakan oleh Linus Torvalds pada 2005, Git memungkinkan kolaborasi tim yang efisien, pelacakan riwayat perubahan (history tracking), dan pengelolaan branching (percabangan) yang cepat tanpa perlu koneksi internet terus-menerus.

Modul 3 : HTML

a. Pengenalan HTML
   HTML (HyperText Markup Language) adalah bahasa markup dasar yang digunakan untuk membangun struktur sebuah halaman web. HTML berperan dalam menyusun elemen-elemen fundamental pada suatu website. Struktur HTML paling dasar adalah sebagai berikut:

```
<html>
    <head>
        <title> Judul Halaman </title>
    </head>
    <body>
        Isi Halaman
    </body>
</html>
```

1. Tag HTML
   Tag pada HTML umumnya terdiri dari dua bagian: tag pembuka dan tag penutup. Konten yang akan ditampilkan di halaman web ditempatkan di antara dua tag tersebut. Format penulisan tag adalah:

   <nama_tag> konten di sini </nama_tag>

   Namun, tidak semua tag HTML memiliki pasangan. Beberapa tag berdiri sendiri, contohnya:

 yang berfungsi untuk membuat baris baru.

2. Elemen HTML
   Elemen HTML adalah bagian dari tag HTML yang telah diisi dengan konten antara tag pembuka dan penutup. Kontennya bisa berupa teks biasa atau bahkan berisi tag HTML lain yang disisipkan di dalamnya.
   Contohnya :

```
<html>
<head>
```

```
        <title>Page Title</title>
</head>
</html>
```

3. Atribut HTML

   Atribut pada HTML digunakan untuk memberikan informasi tambahan pada sebuah tag. Setiap tag bisa memiliki atribut berbeda, yang berguna untuk menetapkan berbagai properti seperti warna, panjang, lebar, dan sebagainya. Dua atribut yang paling umum digunakan adalah id dan class, yang sangat penting dalam proses styling dengan CSS maupun manipulasi menggunakan JavaScript. Atribut ini ditulis didalam tag pembuka dengan format nama_atribut=”nilai”. Berikut contoh penggunaan atribut :

```
<a href="www.google.co.id">Google.co.id</a>
<input type="button" id="btnSubmit" class="btnSubmit1" value="Kirim"/>
```

GUIDED

A. MODUL 2 : GIT

1. Download Git pada https://git-scm.com/install/windows

2. Buka Git yang sudah terdownload dan klik “Next”

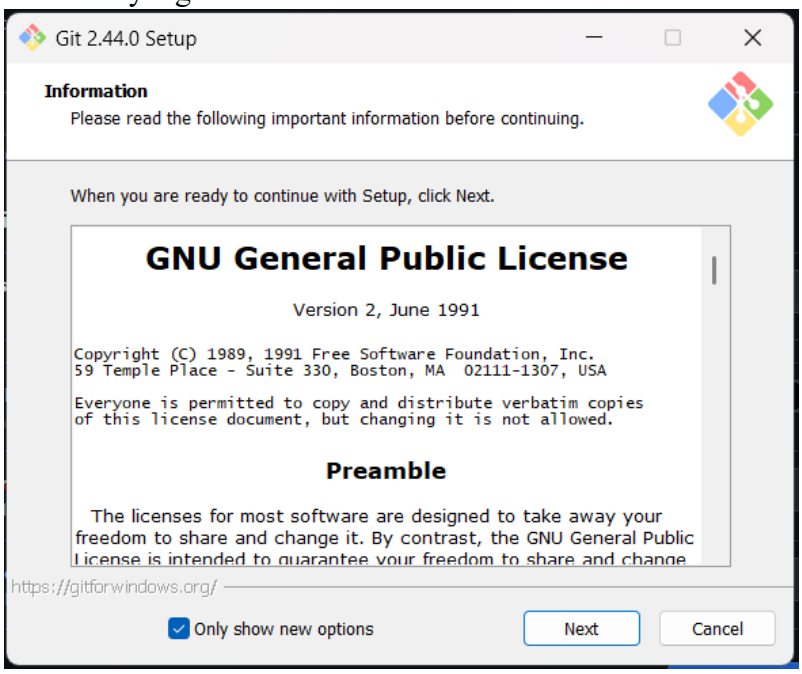

3. Dikarenakan saya sudah melakukan installasi maka tampilannya akan seperti dibawah untuk melakukan replace atau mengupdate versi git

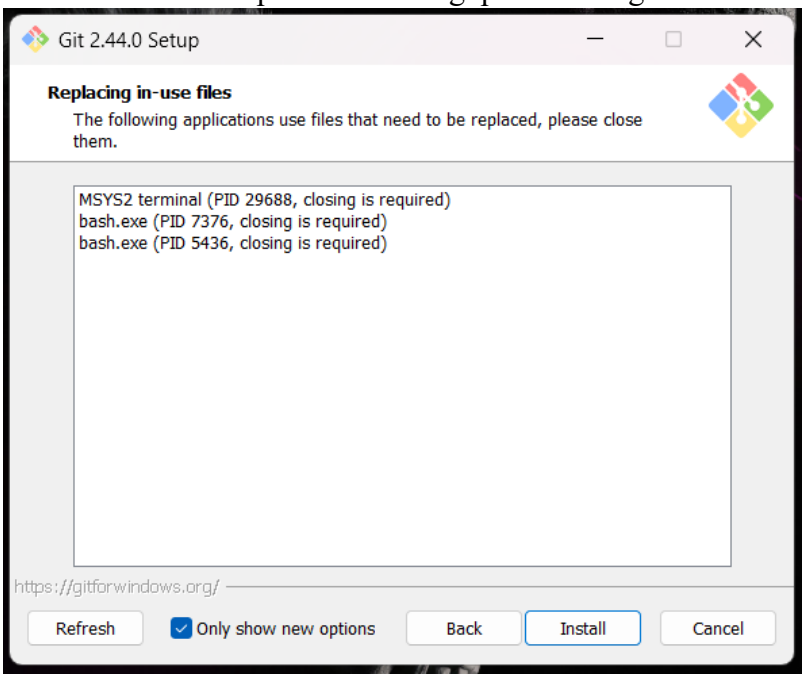

4. Tapi jika belum maka akan di arahkan ke pilih lokasi

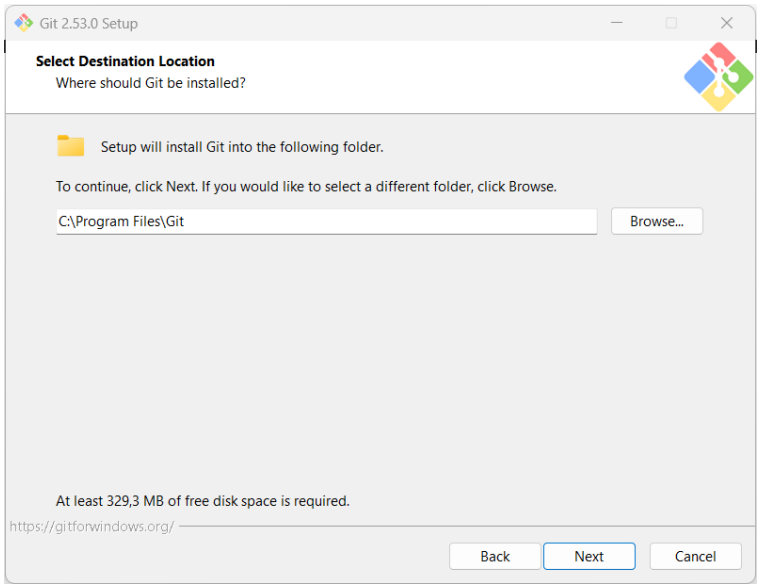

5. Pilih komponen yang ingin di install lalu klik next

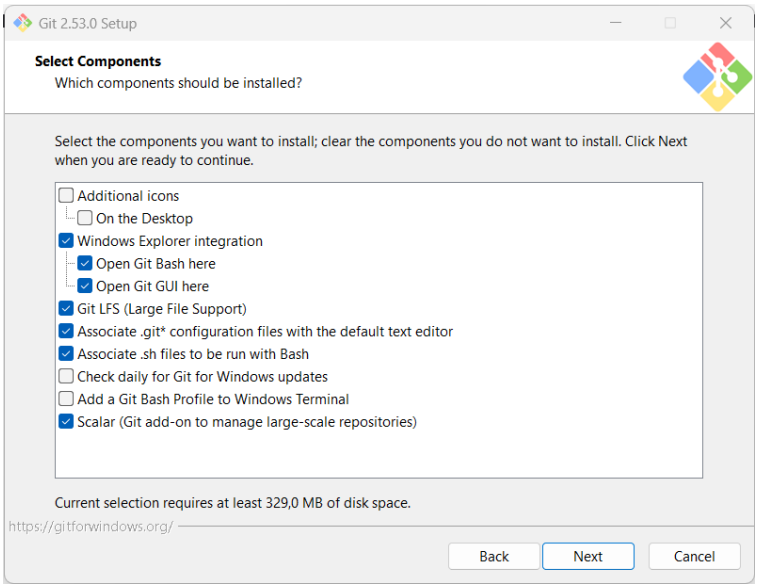

6. Pilih editor yang akan digunakan secara default oleh git (saya memilih menggunakan nano), klik next

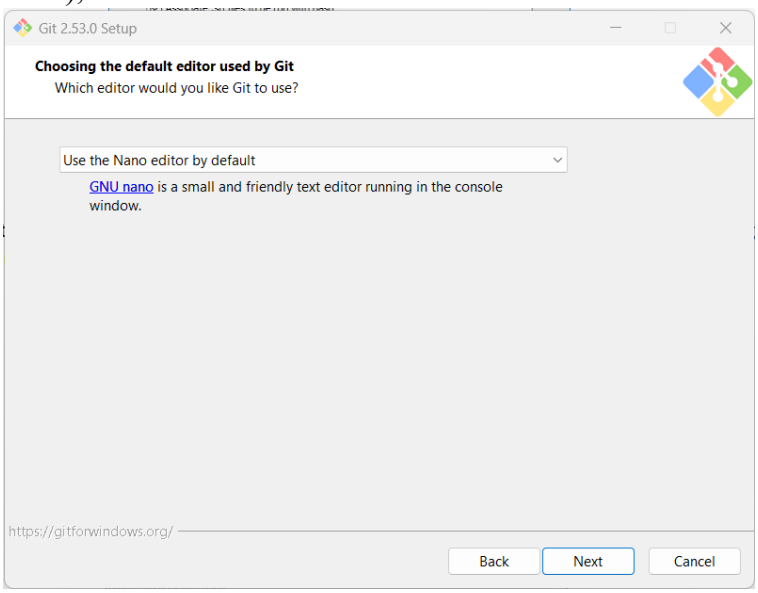

7. Pilih Let Git decide lalu klik next

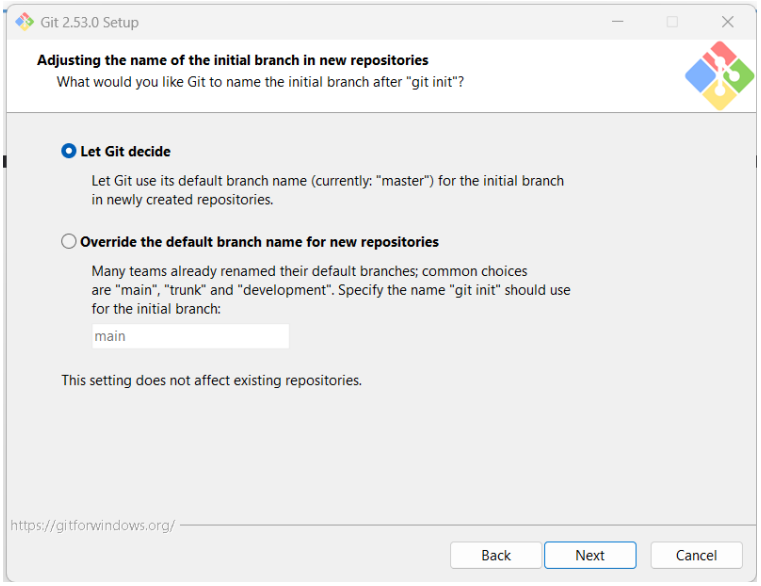

8. Pilih Git from the command line and also from 3rd-party software, klik next

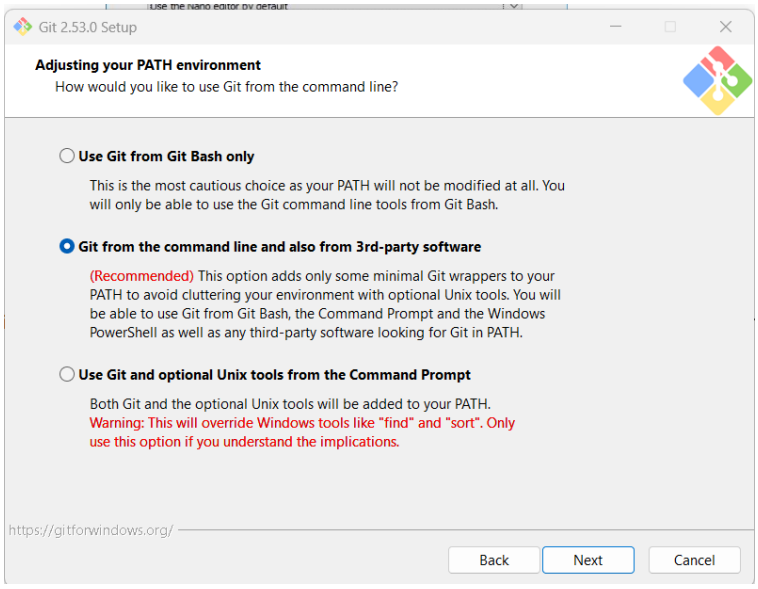

9. Untuk opsi selanjutnya dilakukan secara default

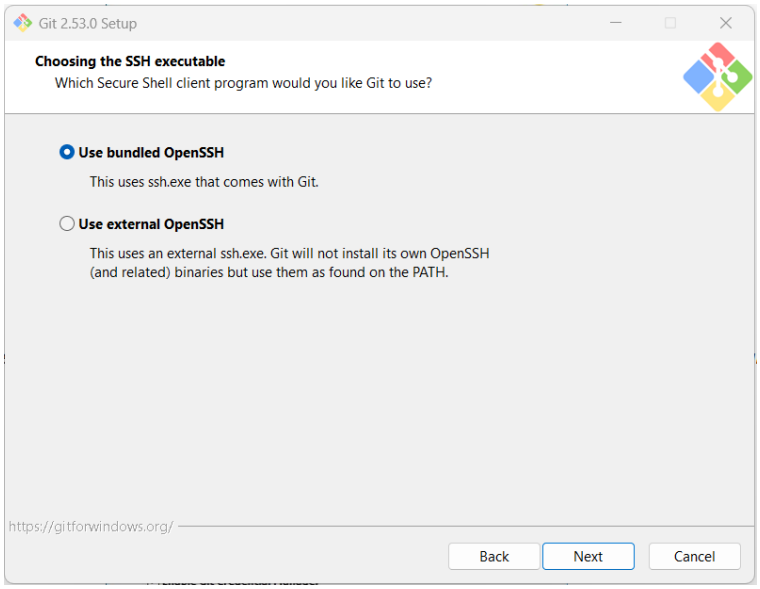

10. Tunggu proses installasi selesai

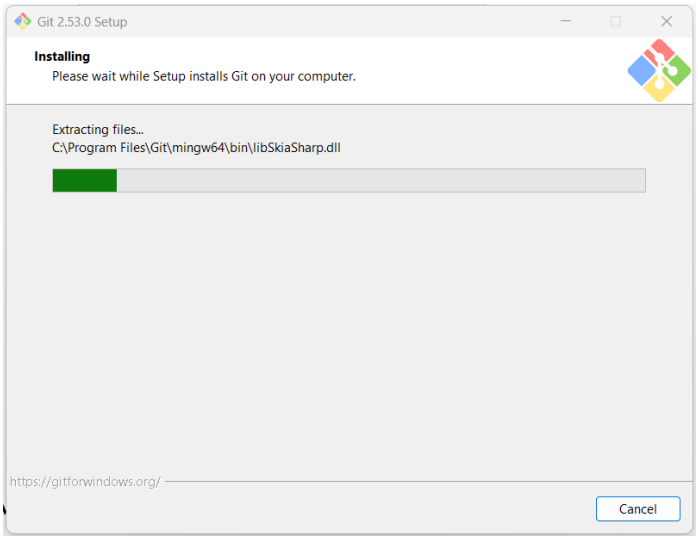

11. Pastikan Git sudah terinstall dan cara untuk mengecek apakah Git sudah terinstall dengan ketik “git –version” pada git bash

```
muham@AgentDeka MINGW64 /d/SEMESTER
e ABP
$ git --version
git version 2.43.0.windows.1
```

12. Melakukan konfigurasi awal dengan perintah :

```
muham@AgentDeka MINGW64 /d/SEMESTER 6/PRAKTIKUM PEMOGRAMAN BERBASIS
e ABP/modul-1 (master)
$ git config --global user.name "dkanokouji"

muham@AgentDeka MINGW64 /d/SEMESTER 6/PRAKTIKUM PEMOGRAMAN BERBASIS
$ git config --global user.email "2311102148@ittelkom-pwt.ac.id"
```

13. Selanjutnya membuat respository baru dengan perintah:

```
MINGW64:/d/SEMESTER 6/PRAKTIKUM PEMOGRAMAN BERBASIS PLATFORM/...

muham@AgentDeka MINGW64 /d/SEMESTER 6/PRAKTIKUM PEMOGRAMAN BERBASIS PLATFORM/Cod
e ABP
$ git init 2311102148_Muhammad-Deka-Maulana_Repository-ABP
Initialized empty Git repository in D:/SEMESTER 6/PRAKTIKUM PEMOGRAMAN BERBASIS
PLATFORM/Code ABP/2311102148_Muhammad-Deka-Maulana_Repository-ABP/.git/

muham@AgentDeka MINGW64 /d/SEMESTER 6/PRAKTIKUM PEMOGRAMAN BERBASIS PLATFORM/Cod
e ABP
$
```

14. Mengakses direktori repositori melalui perintah cd, kemudian sebuah berkas baru bernama test.txt dibuat menggunakan instruksi touch. Selanjutnya, string teks "Heyyo Git" dimasukkan ke dalam berkas tersebut dengan perintah echo yang diikuti operator *append* (>>). Terakhir, integritas isi berkas dipastikan dengan menampilkan seluruh teksnya ke layar terminal menggunakan perintah cat.

```
MINGW64:/d/SEMESTER 6/PRAKTIKUM PEMOGRAMAN BERBASIS PLATFORM/...

muham@AgentDeka MINGW64 /d/SEMESTER 6/PRAKTIKUM PEMOGRAMAN BERBASIS PLATFORM/Cod
e ABP
$ cd 2311102148_Muhammad-Deka-Maulana_Repository-ABP/

muham@AgentDeka MINGW64 /d/SEMESTER 6/PRAKTIKUM PEMOGRAMAN BERBASIS PLATFORM/Cod
e ABP/2311102148_Muhammad-Deka-Maulana_Repository-ABP (master)
$ touch test.txt

muham@AgentDeka MINGW64 /d/SEMESTER 6/PRAKTIKUM PEMOGRAMAN BERBASIS PLATFORM/Cod
e ABP/2311102148_Muhammad-Deka-Maulana_Repository-ABP (master)
$ echo "Heyyo Git" >> test.txt

muham@AgentDeka MINGW64 /d/SEMESTER 6/PRAKTIKUM PEMOGRAMAN BERBASIS PLATFORM/Cod
e ABP/2311102148_Muhammad-Deka-Maulana_Repository-ABP (master)
$ cat test.txt
Heyyo Git

muham@AgentDeka MINGW64 /d/SEMESTER 6/PRAKTIKUM PEMOGRAMAN BERBASIS PLATFORM/Cod
e ABP/2311102148_Muhammad-Deka-Maulana_Repository-ABP (master)
$ ls
test.txt

muham@AgentDeka MINGW64 /d/SEMESTER 6/PRAKTIKUM PEMOGRAMAN BERBASIS PLATFORM/Cod
e ABP/2311102148_Muhammad-Deka-Maulana_Repository-ABP (master)
$
```

Untuk memastikan perubahan pada file test.txt tersimpan dengan benar di Git, kamu bisa mulai dengan mengecek kondisi repositori lewat git status, lalu antrekan filenya menggunakan git add test.txt. Setelah itu, kunci perubahan tersebut secara permanen ke dalam riwayat proyek dengan perintah git commit -m "pesan_commit", dan terakhir, jalankan kembali git status untuk memastikan statusnya sudah bersih dan file tadi tidak lagi muncul sebagai *untracked*.

```
MINGW64:/d/SEMESTER 6/PRAKTIKUM PEMOGRAMAN BERBASIS PLATFORM/...

muham@AgentDeka MINGW64 /d/SEMESTER 6/PRAKTIKUM PEMOGRAMAN BERBASIS PLATFORM/Cod
e ABP/2311102148_Muhammad-Deka-Maulana_Repository-ABP (master)
$ git status
On branch master

No commits yet

Untracked files:
  (use "git add <file>..." to include in what will be committed)
        test.txt

nothing added to commit but untracked files present (use "git add" to track)

muham@AgentDeka MINGW64 /d/SEMESTER 6/PRAKTIKUM PEMOGRAMAN BERBASIS PLATFORM/Cod
e ABP/2311102148_Muhammad-Deka-Maulana_Repository-ABP (master)
$ git add test.txt
warning: in the working copy of 'test.txt', LF will be replaced by CRLF the next
 time Git touches it

muham@AgentDeka MINGW64 /d/SEMESTER 6/PRAKTIKUM PEMOGRAMAN BERBASIS PLATFORM/Cod
e ABP/2311102148_Muhammad-Deka-Maulana_Repository-ABP (master)
$ git commit -m "Menambah file test.txt"
[master (root-commit) 2d373de] Menambah file test.txt
 1 file changed, 1 insertion(+)
 create mode 100644 test.txt

muham@AgentDeka MINGW64 /d/SEMESTER 6/PRAKTIKUM PEMOGRAMAN BERBASIS PLATFORM/Cod
e ABP/2311102148_Muhammad-Deka-Maulana_Repository-ABP (master)
$ git status
On branch master
nothing to commit, working tree clean

muham@AgentDeka MINGW64 /d/SEMESTER 6/PRAKTIKUM PEMOGRAMAN BERBASIS PLATFORM/Cod
e ABP/2311102148_Muhammad-Deka-Maulana_Repository-ABP (master)
$
```

15. Buka aplikasi Github, Kemudian isi detail repository yang mau dibuat (disamakan dengan repository local yang sebelumnya telah dibuat) dengan visibility public. Kemudian klik create repository

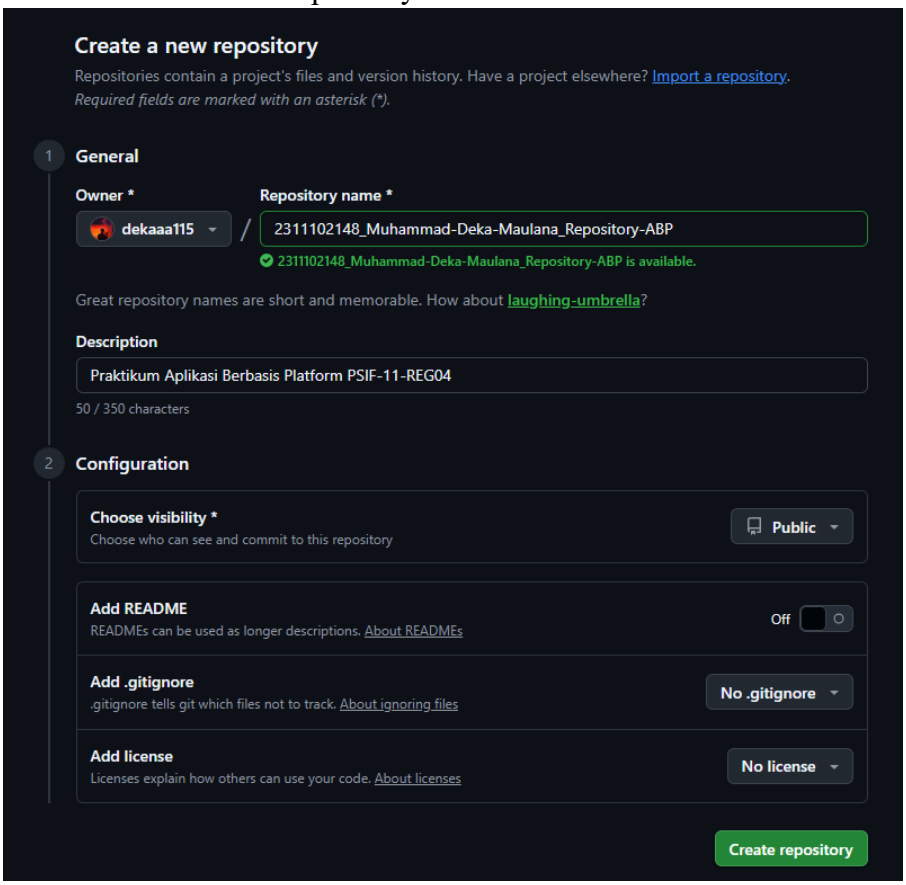

Tampilan sesudah dibuat

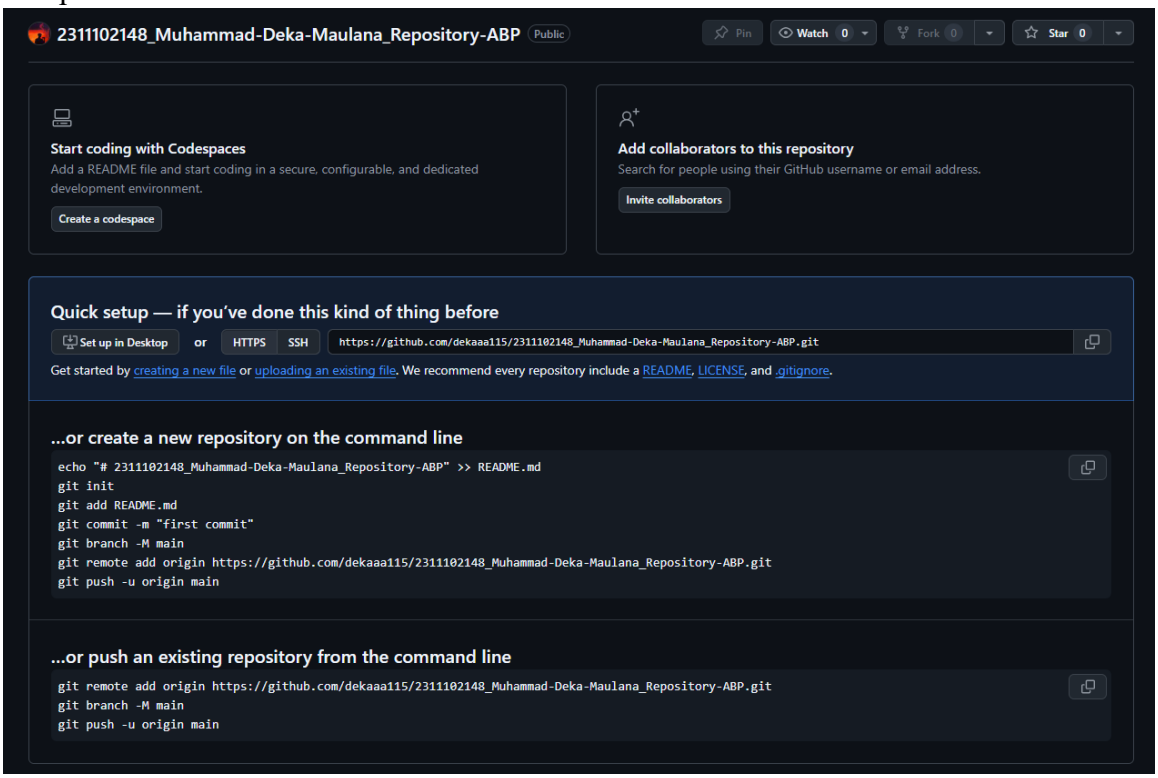

16. Menyimpan hasil pengerjaan ke repository dengan perintah “ git remote add origin https://github.com/dekaaa115/2311102148_Muhammad-Deka-Maulana_Repository-ABP.git ” lalu kirim data menggunakan perintah “ git push -u origin master “

```
MINGW64:/d/SEMESTER 6/PRAKTIKUM PEMOGRAMAN BERBASIS PLATFORM/...

muham@AgentDeka MINGW64 /d/SEMESTER 6/PRAKTIKUM PEMOGRAMAN BERBASIS PLATFORM/Cod
e ABP/2311102148_Muhammad-Deka-Maulana_Repository-ABP (master)
$ git remote add origin https://github.com/dekaaa115/2311102148_Muhammad-Deka-Ma
ulana_Repository-ABP.git

muham@AgentDeka MINGW64 /d/SEMESTER 6/PRAKTIKUM PEMOGRAMAN BERBASIS PLATFORM/Cod
e ABP/2311102148_Muhammad-Deka-Maulana_Repository-ABP (master)
$ git push -u origin master
Enumerating objects: 3, done.
Counting objects: 100% (3/3), done.
Writing objects: 100% (3/3), 237 bytes | 237.00 KiB/s, done.
Total 3 (delta 0), reused 0 (delta 0), pack-reused 0
To https://github.com/dekaaa115/2311102148_Muhammad-Deka-Maulana_Repository-ABP.
git
 * [new branch]      master -> master
branch 'master' set up to track 'origin/master'.

muham@AgentDeka MINGW64 /d/SEMESTER 6/PRAKTIKUM PEMOGRAMAN BERBASIS PLATFORM/Cod
e ABP/2311102148_Muhammad-Deka-Maulana_Repository-ABP (master)
$
```

Setelah berhasil maka file test.txt yang tadi kita bikin akan muncul di dalam repository github kita

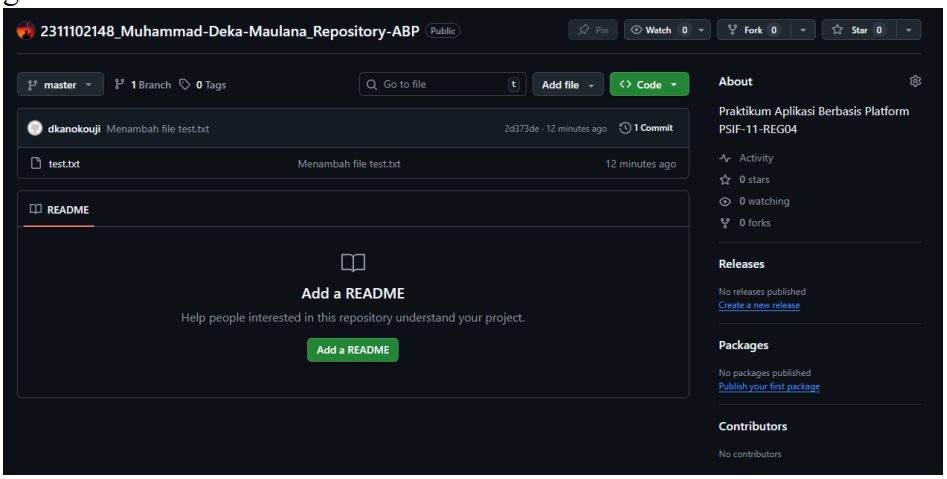

17. Clone repository milik orang lain dengan cara : Buka repository milik orang lain kemudian klik bagian code lalu salin url clone

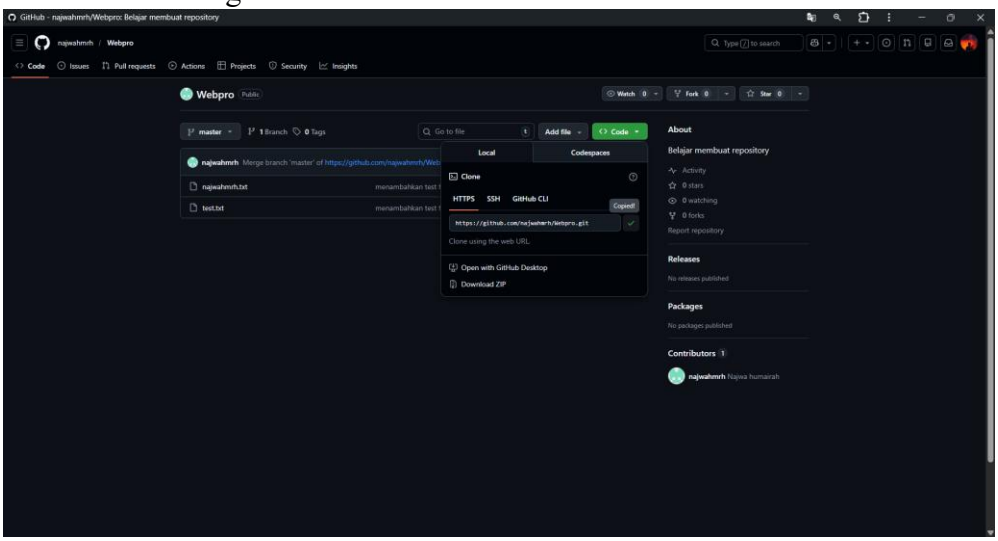

18. Lalu buka git bash pada folder yang ingin dijadikan tempat untuk menyimpan clone repository, kemudian clone menggunakan perintah “git clone [url clone]”

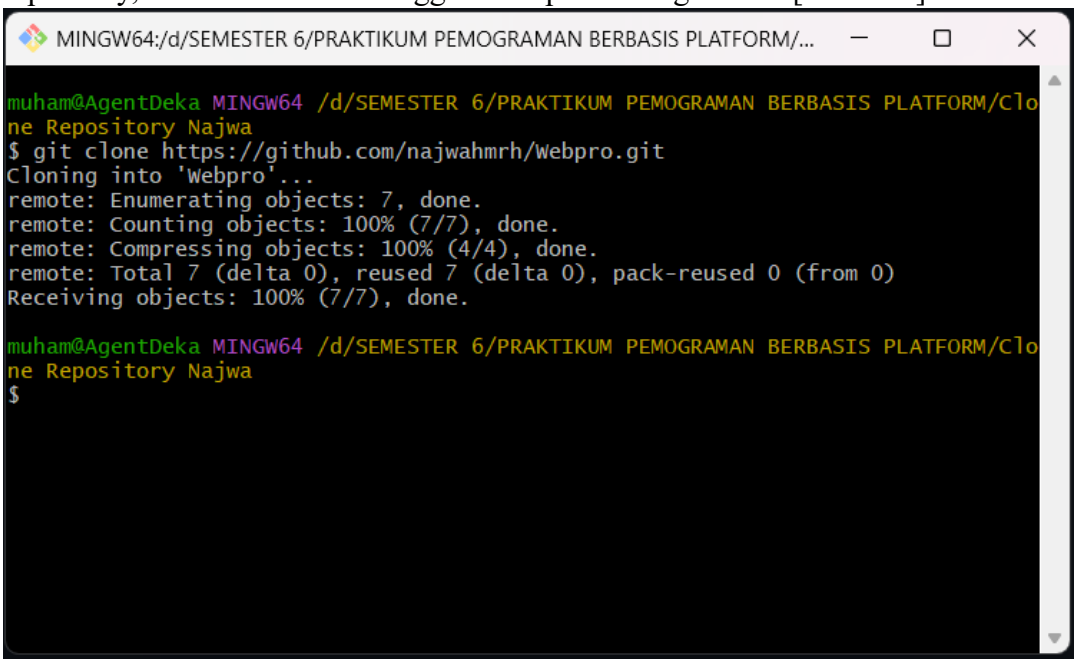

Dan hasil clone akan muncul di folder yg telah kita buat

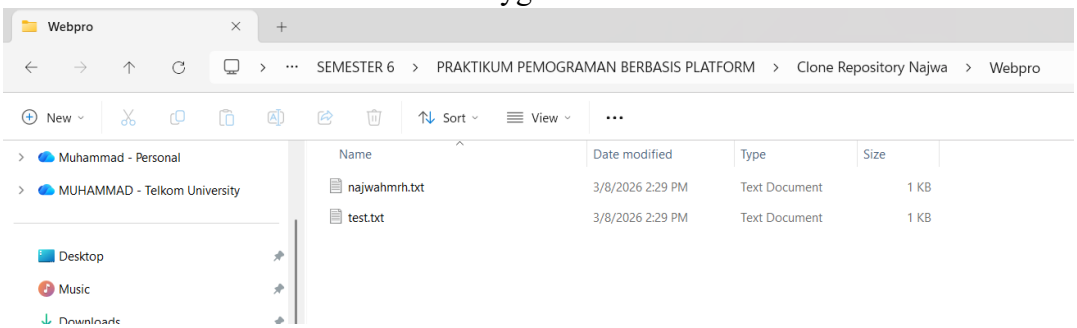

B. MODUL 3 : HTML

1. Dasar Sintaks HTML

Berikut dasar sintaks HTML :

```
<!DOCTYPE html>
<html>

<head>
   <title>Page Title</title>
</head>

<body>
   <h1>My First Heading</h1>
   <p>My first paragraph.</p>
</body>

</html>
```

Struktur HTML terdiri dari :

→ Deklarasi <! DOCTYPE html> mendefinisikan dokumen menjadi HTML5
→ Elemen <html> adalah elemen dasar dari halaman HTML
→ Elemen <head> berisi informasi meta tentang dokumen
→ Elemen <title> menentukan judul untuk dokumen
→ Elemen <body> berisi konten halaman yang terlihat

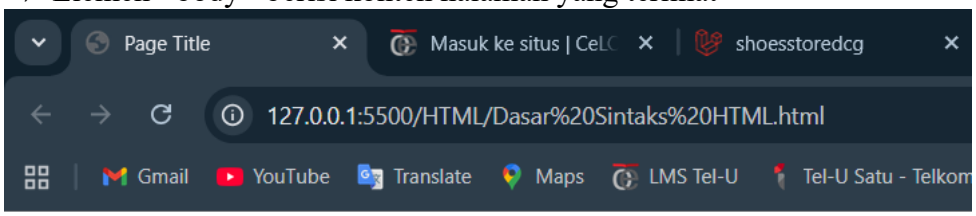

My First Heading

My first paragraph.

2. Heading

Heading dalam HTML bukan sekadar elemen untuk memperbesar ukuran teks, melainkan instrumen vital yang membantu mesin pencari mengindeks konten agar lebih mudah ditemukan. Terdiri dari enam tingkatan, struktur ini bekerja secara hierarkis di mana semakin kecil angka tag-nya, semakin besar ukuran visualnya dan semakin tinggi pula prioritas kepentingannya dalam menentukan struktur informasi sebuah halaman web.

```
<!DOCTYPE html>
<html lang="en">
<head>
   <meta charset="UTF-8">
   <meta name="viewport" content="width=device-width, initial-scale=1.0">
   <title>Document</title>
```

```
        </head>
        <body>
            <h1>Heading 1</h1>
            <h2>Heading 2</h2>
            <h3>Heading 3</h3>
            <h4>Heading 4</h4>
            <h5>Heading 5</h5>
            <h6>Heading 6</h6>
        </body>
</html>
```

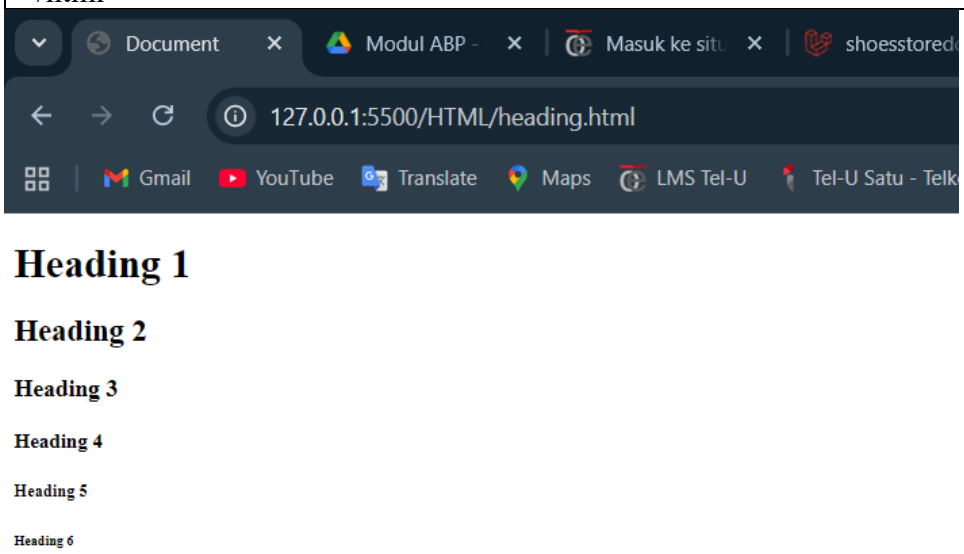

3. **Hyperlink**

Hyperlink memungkinkan halaman web berpindah laman atau bernavigasi menuju laman web yang lain. Tag yang digunakan adalah tag <a>...</a>. Dalam tag hyperlink wajib terdapat atribut href agar konten yang ada di antara tag hyperlink berjalan dan dapat melakukan navigasi menuju laman web lain. Atribut ini bernilai url atau alamat dari laman web tujuan.

```
        <!DOCTYPE html>
        <html lang="en">
        <head>
            <meta charset="UTF-8">
            <meta name="viewport" content="width=device-width, initial-scale=1.0">
            <title>Document</title>
        </head>
        <body>
            <a href="https://www.youtube.com/"> Visit YouTube </a>
        </body>
        </html>
```

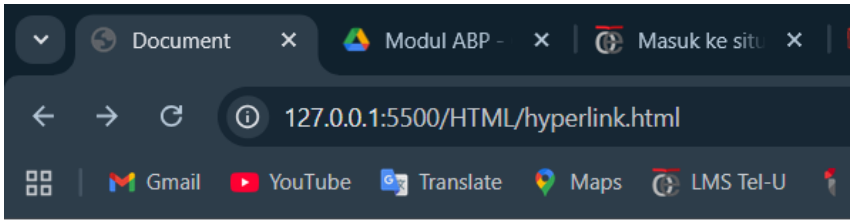

Visit YouTube

4. **Tabel**

Membuat tabel di HTML itu sebenarnya cukup sederhana; kamu hanya perlu membungkus seluruh kontennya dengan tag <table>. Di dalamnya, setiap baris dibuat menggunakan tag <tr>, sementara untuk isi datanya, kamu bisa menggunakan <th> jika ingin membuat judul kolom yang tebal atau <td> untuk mengisi sel data biasa. Singkatnya, keempat tag ini bekerja sama untuk menyusun informasi agar terlihat rapi dan terstruktur dalam bentuk baris dan kolom.

```
<html>

<head>
  <title>Tabel</title>
</head>

<body>
  <table border="1">
    <tr>
      <th>Nama</th>
      <th>NIM</th>
      <th>Kelas</th>
    </tr>
    <tr>
      <td>Muhammad Deka Maulana</td>
      <td>2311102148</td>
      <td>PS1IF-11-REG04</td>
    </tr>
  </table>
  <br>
  <table border="1">
    <tr>
      <th rowspan="2">Nama Lengkap</th>
      <th colspan="2">Gelar Pendidikan</th>
      <th rowspan="2">Age</th>
    </tr>
    <tr>
      <th>Sarjana</th>
      <th>Magister</th>
    </tr>
    <tr>
      <td>Muhammad Deka Maulana</td>
      <td>S. Kom</td>
```

```
            <td>M. Kom</td>
            <td>19</td>
        </tr>
    </table>
</body>
```

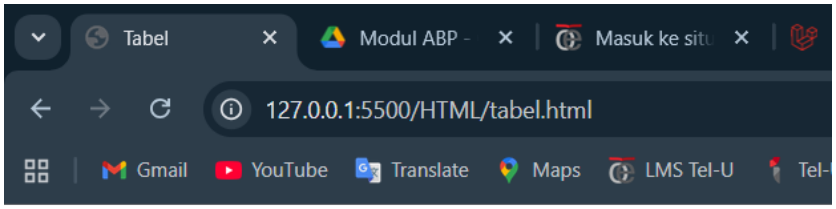

Nama	NIM	Kelas
Muhammad Deka Maulana	2311102148	PS1IF-11-REG04

Nama Lengkap	Gelar Pendidikan		Age
	Sarjana	Magister	
Muhammad Deka Maulana	S. Kom	M. Kom	19

5. **Image**

Menambahkan gambar bukan sekadar elemen teknis, melainkan cara efektif untuk mempercantik desain dan meningkatkan estetika sebuah situs web. Dalam kodenya, Anda cukup menggunakan tag tunggal <img/> yang unik karena tidak memerlukan pasangan penutup, asalkan diakhiri dengan garis miring. Hal terpenting yang tidak boleh dilupakan adalah atribut wajib src, yang berfungsi sebagai "peta" untuk memberi tahu sistem di mana tepatnya file gambar tersebut disimpan agar bisa muncul dengan sempurna.

```
<html>

<head>
    <title>Image</title>
</head>

<body>
    <img width="25%" height="50%"
src="https://upload.wikimedia.org/wikipedia/id/c/c5/TUP_Vertikal.png"
        alt="Telkom University Purwokerto">
</body>

</html>
```

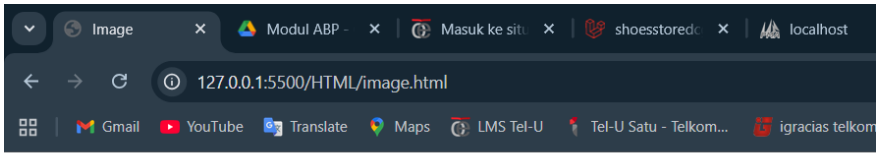

6. **Audio / Video Elemen**

Dulu, kita harus repot memasang plugin tambahan seperti Flash Player cuma buat memutar lagu atau video di sebuah website. Untungnya, sekarang sudah ada HTML5 yang bikin segalanya jauh lebih praktis; kita cukup pakai tag <audio> dan <source> untuk menyisipkan musik, atau tag <video> untuk menampilkan klip film langsung ke dalam laman web tanpa perlu bantuan aplikasi pihak ketiga lagi.

```
<!DOCTYPE html>
<html lang="en">

<head>
   <meta charset="UTF-8">
   <meta name="viewport" content="width=device-width, initial-scale=1.0">
   <title>Audio Video</title>
</head>

<body>
   <audio controls>
      <source src="https://www.w3schools.com/html/horse.ogg"
type="audio/ogg">
      <source src="https://www.w3schools.com/html/horse.ogg"
type="audio/mpeg"> Your browser does not support the
      audio element.
   </audio>
   <video width="400" controls>
      <source src="https://www.w3schools.com/html/mov_bbb.mp4"
type="video/mp4">
      <source src="https://www.w3schools.com/html/mov_bbb.mp4"
type="video/ogg"> Your browser does not support HTML5
      video.
   </video>
   <p>
      Video courtesy of
      <a href="https://www.bigbuckbunny.org/" target="_blank">Big Buck
Bunny</a>.
```

```
        </p>
    </body>

    </html>
```

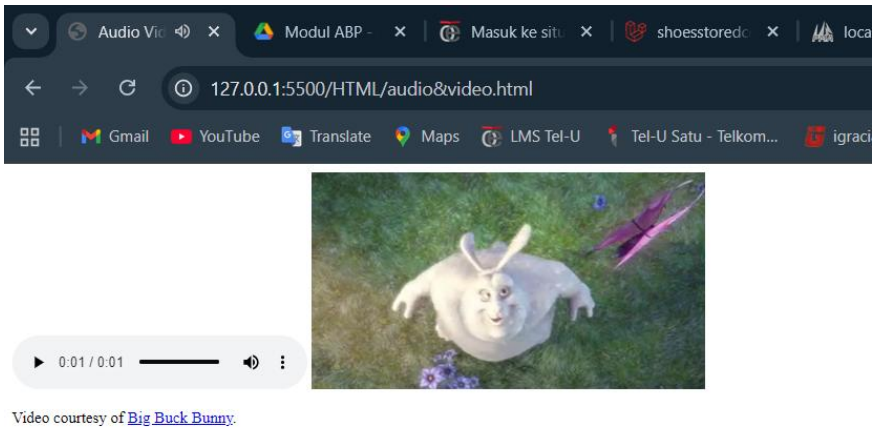

7. **Form**

formulir HTML berfungsi sebagai wadah untuk mengumpulkan data dari pengunjung—seperti teks, kata sandi, hingga pilihan dropdown—yang nantinya dikirim ke server melalui instruksi atribut action dan method. Di dalam tag <form> ini, kita bisa menggunakan berbagai elemen input yang perilakunya diatur oleh atribut khusus, seperti placeholder untuk petunjuk pengisian, name sebagai identitas data, hingga status checked atau readonly untuk membatasi interaksi pengguna sebelum data tersebut akhirnya disimpan ke dalam database.

```
    <!DOCTYPE html>
    <html lang="id">

    <head>
        <meta charset="UTF-8">
        <meta name="viewport" content="width=device-width, initial-scale=1.0">
        <title>Formulir Pendaftaran Praktikan</title>
    </head>

    <body>
        <center>
            <h2>Formulir Pendaftaran Praktikan</h2>
            <form action="#" method="POST">
                <table>
                    <tr>
                        <td><label for="nama_id"><b>Nama:</b></label></td>
                        <td>:</td>
                        <td><input type="text" name="nama_input" id="nama_id"
placeholder="Input Nama" value="Praktikan" readonly></td>
                    </tr>
                    <tr>
                        <td><label for="uname_id"><b>Username:</b></label></td>
```

```
                <td>:</td>
                <td><input type="text" name="uname_input" id="uname_id"
placeholder="Input Username"
                    value="Praktikum" disabled></td>
            </tr>
            <tr>
                <td><label for="password_id"><b>Password:</b></label></td>
                <td>:</td>
                <td><input type="password" name="password_input"
id="password_id" placeholder="Input Password"></td>
            </tr>
            <tr>
                <td><label for="email_id"><b>Email:</b></label></td>
                <td>:</td>
                <td><input type="email" name="email_input" id="email_id"
placeholder="Input Email"></td>
            </tr>
            <tr>
                <td><b>Jenis Kelamin:</b></td>
                <td>:</td>
                <td>
                    <input type="radio" name="jk_input" id="pria" value="Pria">
                    <label for="pria">Pria</label>
                    <input type="radio" name="jk_input" id="wanita"
value="Wanita">
                    <label for="wanita">Wanita</label>
                </td>
            </tr>
            <tr>
                <td><b>Hobi:</b></td>
                <td>:</td>
                <td>
                    <input type="checkbox" name="hobi_input" id="renang"
value="Renang">
                    <label for="renang">Renang</label><br>
                    <input type="checkbox" name="hobi_input" id="bersepeda"
value="Bersepeda">
                    <label for="bersepeda">Bersepeda</label><br>
                    <input type="checkbox" name="hobi_input" id="memancing"
value="Memancing">
                    <label for="memancing">Memancing</label>
                </td>
            </tr>
            <tr>
                <td><label for="jp_id"><b>Jenjang Pendidikan:</b></label></td>
                <td>:</td>
                <td>
                    <select name="jp_input" id="jp_id">
                        <option value="" selected>------Pilih------</option>
                        <option value="D3">Tamat D3</option>
```

```
                        <option value="S1">Tamat S1</option>
                        <option value="S2">Tamat S2</option>
                        <option value="S3">Tamat S3</option>
                    </select>
                  </td>
                </tr>
                <tr>
                  <td><label for="kritik_saran"><b>Kritik &
        Saran:</b></label></td>
                  <td>:</td>
                  <td><textarea id="kritik_saran" name="kritik_saran" rows="5"
        cols="30"></textarea></td>
                </tr>
                <tr>
                  <td colspan="3" align="right">
                    <input type="button" value="Cancel" class="btn-cancel">
                    <input type="submit" value="Submit" class="btn-submit">
                  </td>
                </tr>
              </table>
            </form>
          </center>
        </body>
</html>
```

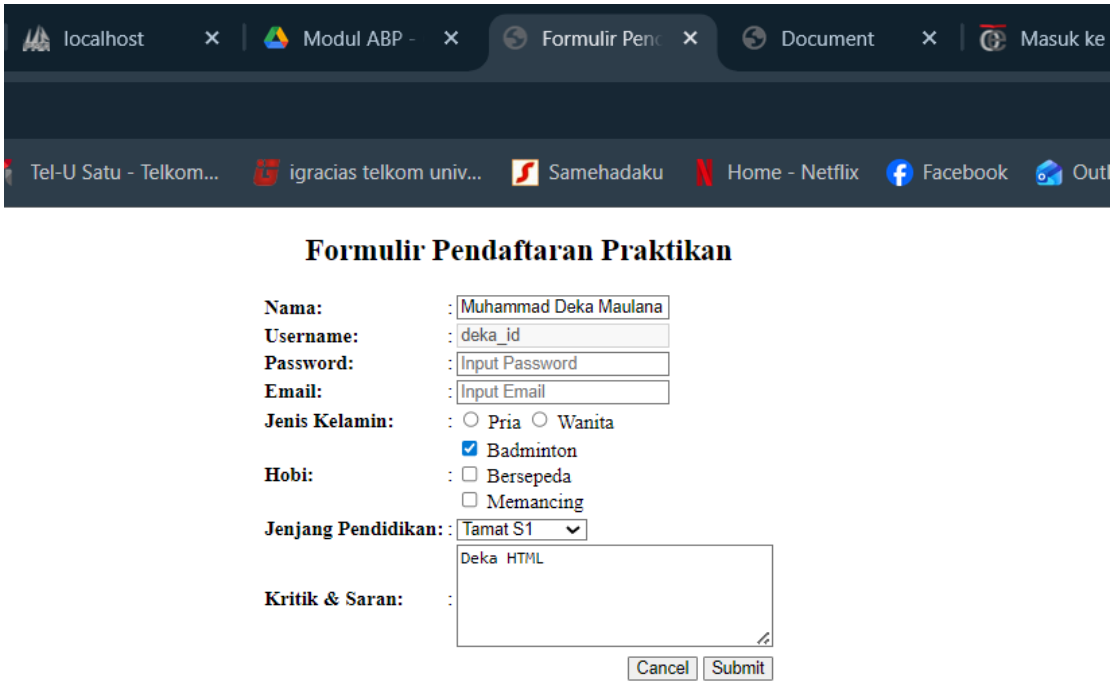

LAMPIRAN

https://github.com/dekaaa115/2311102148_Muhammad-Deka-Maulana_Repository-ABP.git